



Scuola Secondaria di I grado Statale "Battisti - Ferraris"

Plesso Battisti-Ferraris: Via Pozzo Marrone,84 - 76011 Bisceglie (BT) - Plesso Cosmai - Corso Sergio Cosmai - 76011 Bisceglie (BT) - Tel. e fax: +39 080 3924427; e-mail: bamm29100t@istruzione.it- e-mail PEC: bamm29100t@pec.istruzione.it - Sito WEB di Istituto: <https://www.battisti-ferraris.edu.it/>
Codice Meccanografico: **BAMM29100T** - Codice Fiscale: **92069490727** Codice Univoco Ufficio **UFNOTZ** - Conto corrente postale della scuola **000000000000**; <https://form.agid.gov.it/view/c115420f-ce08-4a00-a7dc-1d375cfd60e2> <https://form.agid.gov.it/view/c115420f-ce08-4a00-a7dc-1d375cfd60e2>

Bisceglie (vedi segnaturo)

Protocollo (vedi segnaturo)

Circolare 028

A:

Docenti

Sito WEB di Istituto

<https://www.battisti-ferraris.edu.it/>

Albo Online - Albo pretorio di Istituto

https://www.battisti-ferraris.edu.it/index.php?option=com_content&view=category&id=158&Itemid=648

Amministrazione trasparente

https://www.battisti-ferraris.edu.it/index.php?option=com_content&view=featured&Itemid=719#

Elezioni Organi Collegiali a rinnovo annuale

Elezione dei rappresentanti delle famiglie come componenti del Consiglio di Classe a.s. 2021-2022

il Dirigente Scolastico

- visto il Testo Unico approvato con il Dlgs 297/1994 del 16 aprile parte prima -Titolo primo concernente le norme sulla istituzione degli organi collegiali della scuola;
- vista l'O.M. 215/1991 del 15 luglio modificata ed integrata dalle successive OO.MM. 267, 293 277, rispettivamente datate 4 agosto 1995, 24 giugno 1996 e 17 giugno 1998;
- vista la CM - MI Ministero dell'Istruzione **Nota AODGOSV prot. 24032 del 6 ottobre 2021** concernente le Elezioni degli Organi Collegiali a livello di Istruzione scolastica per l'anno scolastico **2021-2022**;
- vista la **Nota AOODRPU prot. 31902 del 7 ottobre 2021** del USR Puglia Ufficio Scolastico Regionale Direzione Generale Ufficio I - Funzione vicaria. Affari Generali e gestione del personale dell'amministrazione- Politica scolastica
- vista la **delibera n. 32 del Consiglio di Istituto del 11 ottobre 2021** di cui al punto 12 "Elezioni annuali degli OOCC- Indicazioni operative";
- considerato che nella Nota AODGOSV **prot. 24032 del 6 ottobre 2021**, si formulano indicazioni circa le misure di prevenzione dal rischio di infezione da SARS-COV 2, che occorre adottare in occasione dello svolgimento delle elezioni, tenendo a riferimento gli elementi informativi e le indicazioni operative per la tutela della salute e per la sicurezza dei componenti dei seggi elettorali e dei cittadini aventi diritto al voto predisposti dal Comitato tecnico-scientifico presso il Dipartimento della Protezione Civile

INDICE

le **Elezioni** per il **rinnovo degli Organi Collegiali annuali del Consiglio di Classe inerenti i Rappresentanti dei Genitori/tutori** secondo il seguente calendario:

- **20 ottobre 2021**: ASSEMBLEA IN REMOTO ONLINE dei genitori di ciascuna CLASSE
- **21 ottobre 2021**: VOTAZIONI ed ELEZIONI in PRESENZA recandosi a SCUOLA presso i PLESSI di frequenza dei rispettivi figli e figlie

Nota AODGOSV prot. 24032 del 6 ottobre 2021

La Nota sulle ELEZIONI degli Organi Collegiali a rinnovo annuale esplicita alcune precisazioni:

- le operazioni di voto devono concludersi entro il 31 ottobre 2021 e devono essere predisposte e condotte con la procedura semplificata di cui agli articoli 21 e 22 della OM 215 del 15 luglio 1991
- con particolare riferimento alle modalità di svolgimento delle elezioni risulta prioritario tenere conto delle peculiarità e della disponibilità delle dotazioni necessarie delle singole istituzioni scolastiche coinvolte. L'utilizzo della **modalità a distanza** presuppone la **disponibilità di strumenti telematici idonei a consentire la comunicazione in tempo reale** e quindi, il **collegamento simultaneo** fra tutti i partecipanti. Le strumentazioni e gli accorgimenti adottati devono comunque **assicurare la massima riservatezza** possibile delle comunicazioni e consentire a tutti i partecipanti la possibilità di votare, tutelando i principi di segretezza e libertà.
- qualora non sia possibile rispettare le suddette precauzioni ovvero non sia disponibile la strumentazione necessaria e pertanto le elezioni **debbono essere svolte in presenza**, si formulano alcune indicazioni circa le **misure di prevenzione dal rischio di infezione da SARS-COV 2**, che occorre adottare in occasione dello svolgimento delle elezioni, tenendo a riferimento gli elementi informativi e le indicazioni operative per **la tutela della salute e per la sicurezza dei componenti dei seggi elettorali** e dei cittadini aventi diritto al voto predisposti dal Comitato tecnico-scientifico presso il Dipartimento della Protezione Civile.
- si raccomanda l'osservanza delle disposizioni del **DL Decreto Legge n.111 del 6 agosto 2021** come convertito dalla legge n.133 del 24 settembre 2021.

- ❑ per l'allestimento dei **locali adibiti alle operazioni di voto**, occorre prevedere **percorsi dedicati e distinti di ingresso e di uscita**, chiaramente identificati con opportuna segnaletica, in modo da prevenire il **rischio di interferenza tra i flussi di entrata e quelli di uscita**.
- ❑ è necessario **evitare assembramenti nei locali**, prevedendo il **contingentamento degli accessi nell'edificio**, ed eventualmente creando **apposite aree di attesa all'esterno** dell'edificio stesso.
- ❑ i locali destinati alle operazioni di voto devono **prevedere un ambiente sufficientemente ampio** per consentire il distanziamento **non inferiore a un metro sia tra i componenti deputati alle operazioni di voto che tra questi ultimi e l'elettore**.
- ❑ si deve **garantire la distanza di due metri al momento dell'identificazione dell'elettore**, quando a quest'ultimo sarà **necessariamente chiesto di rimuovere la mascherina limitatamente al tempo occorrente per il suo riconoscimento**. A tal fine è **prevista apposita segnaletica orizzontale per facilitare il distanziamento**.
- ❑ I locali devono **essere dotati di finestre per favorire il ricambio d'aria regolare e sufficiente** favorendo, in ogni caso possibile, l'aerazione naturale.
- ❑ Deve essere assicurata una **pulizia approfondita dei locali ivi compresi androne, corridoi, bagni**, e ogni altro ambiente che si prevede di utilizzare. Tali operazioni sono previste sia prima dell'insediamento del seggio elettorale sia al termine di ciascuna delle giornate delle operazioni di voto e comunque nel rispetto di tutte le norme atte a garantirne il regolare svolgimento.
- ❑ i dirigenti scolastici, tenuto conto dell'ampiezza dei locali e della possibilità di garantire il necessario distanziamento, potranno prevedere **che nello stesso ambiente si svolgano le operazioni di voto per una o più classi**.
- ❑ per quanto attiene al **numero e alla disposizione delle postazioni in cui esprimere il voto**, si tiene in considerazione lo spazio effettivamente disponibile, anche tenendo conto dello spazio di movimento.
- ❑ **nel corso delle operazioni di voto, sono previste periodiche operazioni di pulizia dei locali e disinfezione delle superfici di contatto ivi compresi tavoli, cabine e servizi igienici**.
- ❑ sono resi disponibili **prodotti igienizzanti** (dispenser di soluzione idroalcolica) da disporre negli spazi comuni all'entrata nell'edificio e in ogni locale in cui si svolgono le votazioni per permettere l'igiene frequente delle mani.
- ❑ **per quanto riguarda l'accesso dei votanti, è rimessa alla responsabilità di ciascun elettore il rispetto di alcune regole basilari di prevenzione quali:**
 - **evitare di uscire di casa e recarsi a votare in caso di sintomatologia respiratoria o di temperatura corporea superiore a 37.5°C;**
 - **non essere stati in quarantena o isolamento domiciliare negli ultimi 14 giorni;**
 - **non essere stati a contatto con persone positive negli ultimi 14 giorni.**
- ❑ Per tali ragioni, il Comitato tecnico-scientifico non ritiene necessaria la misurazione della temperatura corporea durante l'accesso ai seggi.
- ❑ Per accedere ai locali adibiti alle operazioni di voto è **obbligatorio l'uso della mascherina da parte di tutti gli elettori e di ogni altro soggetto avente diritto all'accesso al seggio** (es rappresentanti di lista in caso di rinnovo parziale o totale dei consigli di circolo/istituto), in coerenza con la normativa vigente che ne prevede l'uso nei locali pubblici.
- ❑ **Gli scrutatori**
 - durante la permanenza nei locali scolastici, **devono indossare la mascherina chirurgica**, dispositivo che deve essere **sostituito ogni 4-6 ore** e comunque ogni volta risulti inumidito o sporco o renda difficoltosa la respirazione,
 - **mantenere sempre la distanza di almeno un metro dagli altri componenti e procedere ad una frequente e accurata igiene delle mani**.
 - l'uso dei **guanti** è **consigliato** solo per le operazioni di spoglio delle schede, mentre **non appare necessario** durante la gestione delle altre fasi del procedimento.

PROCEDURA per l'ASSEMBLEA ONLINE dei genitori di ciascuna CLASSE

- ❑ **giorno mercoledì 20 ottobre 2021 a partire dalle ore 15:00 fino alle ore 16:00**
- ❑ L'Organizzazione delle ASSEMBLEE dei genitori di ciascuna CLASSE è finalizzata a:
 - Comprendere l'importanza dell'istituto della **PARTECIPAZIONE**
 - Acquisire la conoscenza e consapevolezza dei **diritti e doveri dei Rappresentanti dei genitori** in seno all'organo collegiale "Consiglio di classe"
 - Acquisire la conoscenza e consapevolezza delle **prerogative** dei Rappresentanti di Classe:
 - formulazione proposte che poi i docenti potranno promuovere eventualmente al collegio dei Docenti in merito a:
 - azione educativa
 - sperimentazione
 - Interlocuzione con valore di azione rientrante nella verifica periodica dell'andamento complessivo dell'attività didattica e comportamentale
 - Agevolazione dei rapporti reciproci tra docenti e genitori e costruzione della comunità
 - Scelta dei COMPONENTI del SEGGIO pertinente al turno di votazione della propria classe
 - SCELTA dei Rappresentanti designati come elettorato PASSIVO
- ❑ **Lo SVOLGIMENTO delle ASSEMBLEE ONLINE**
 - giorno **mercoledì 20 ottobre 2021**
 - **PROCEDURA**
 - 5-10 minuti prima dell'avvio della riunione ciascun **COORDINATORE** di Classe - crea un MEETING su GOOGLE MEET HANGOUTS ed inviano il link di accesso tramite recapiti digitali forniti:
 - ai GENITORI della Classe:
 - al docente COORDINATORE della Classe
 - il link viene inviato a:
 - Indirizzo email (consigliato)
 - Indirizzo Whatsapp (solo per coloro che possono disporre del solo SMARTPHONE)
 - si apre la VIDEOCONFERENZA - Presiede l'assemblea preliminare il **docente COORDINATORE della Classe;** costui:
 - espone con videocamera ATTIVA e microfono ACCESO
 - illustra brevemente l'importanza partecipativa degli organi collegiali, i diritti, i doveri e le prerogative dei Rappresentanti dei genitori nell'ambito del Consiglio di classe;
 - si fa indicare il genitore che COORDINERÀ il dibattito successivo (il quale funge anche da verbalizzante);
 - illustra la procedura organizzativa delle votazioni-elezioni in presenza e fornisce i chiarimenti eventuali del caso:
 - ✓ modalità di espressione del voto:
 - ❑ la scheda NON contiene nominativi da "crocettare" (spuntare); i nominativi saranno scritti invece autonomamente dal genitore votante;
 - ❑ la scheda deve essere piegata e inserita autonomamente nell'urna (non va consegnata per motivi sanitari a nessun componente del seggio)
 - ❑ si possono indicare massimo **2 (due) preferenze sui nomi indicati**
 - ❑ i genitori di ogni singolo alunno votano disgiuntamente
 - ❑ NON è ammessa delega
 - ❑ Sono garantite segretezza del voto e correttezza delle operazioni elettorali
 - abbandona la sessione online e cede la conduzione dei lavori al genitore-COORDINATORE dell'assemblea;
 - il genitore-COORDINATORE dell'assemblea;
 - conduce il dibattito attivando/disattivando il microfono
 - ordina gli interventi
 - i genitori partecipano al dibattito:
 - ordinariamente con videocamera ATTIVA e microfono ATTIVATO al momento di intervento e disattivato nei momenti di ascolto;
 - prenotandosi con il genitore-COORDINATORE per gli interventi;
 - Al termine della discussione è necessario da parte dei genitori:
 - **far emergere i nominativi dei genitori componenti il seggio (3 componenti)**
 - **far emergere i nominativi - almeno 6 (sei) nominativi su 4 (quattro) eleggibili- di possibili candidati che hanno espresso la propria disponibilità ad a svolgere le funzioni di Rappresentanti dei Consigli di Classe**
 - Al termine della discussione è necessario da parte del COORDINATORE dei genitori comunicare al docente COORDINATORE di classe:
 - i nominativi dei genitori componenti del seggio al fine dell'allestimento del detto seggio
- ❑ **NOTE**
 - la scuola ha ovviamente già implementati gli apparati regolamentari (privacy, regole di conduzione, durata ecc) delle assemblee ONLINE;
 - la scuola ha verificato la capacità CONNETTIVA di tutte le famiglie, acquisita come un dato stabile in quanto tutti hanno effettuato DAD (comprese le famiglie della attuali classi PRIME);
 - è ammesso, in caso di assoluta indisponibilità di PC o tablet, l'uso di device quali gli smartphone;
 - viene implementata la praticabilità della piattaforma GOOGLE HANGOUTS-MEET come piattaforma ufficiale di scuola

PROCEDURA di VOTAZIONE per l'ELEZIONE IN PRESENZA

- **Giorno giovedì 21 ottobre 2021 a partire dalle ore 15:00 a seguire fino alle 19:00 per ciascuna classe secondo le disposizioni illustrate di seguito**
- **SICUREZZA SANITARIA**
 - Rispetto di tutte le più rigorose misure di prevenzione dal rischio di infezione da SARS-COV 2 indicate dalla normativa (CTS Comitato tecnico-scientifico presso il Dipartimento della Protezione Civile richiamate nella nota ministeriale) e dal REGOLAMENTO interno di prevenzione al fine di:
 - tutela della salute e per la sicurezza dei componenti dei seggi elettorali
 - tutela della salute e per la sicurezza dei cittadini aventi diritto al voto
 - **E' rigorosamente necessario il POSSESSO, DETENZIONE e CAPACITA' di ESIBIZIONE del GREEN PASS (Certificazione Verde) : DL Decreto Legge 10 settembre 2021, n. 122, recante "Misure urgenti per fronteggiare l'emergenza da COVID-19 in ambito scolastico, della formazione superiore e socio sanitario-assistenziale", pubblicato sulla GU Serie Generale n. 217 del 10 settembre 2021 ed in vigore dall'11 settembre 2021**
 - "[...] fino al 31 dicembre 2021, termine di cessazione dello stato di emergenza, al fine di tutelare la salute pubblica, chiunque accede alle strutture delle istituzioni scolastiche, educative e formative, deve possedere ed è tenuto a esibire la certificazione verde COVID-19".
 - <https://www.gazzettaufficiale.it/eli/gu/2021/09/10/217/sq/pdf>
 -
- **VOTANTI**
 - entrambi i genitori degli alunni di ciascuna classe;
 - in caso in cui abbiano più figli in classi diverse, votano per ciascuna classe dove risulta iscritto ogni figlio o figlia
- **VOTO**
 - in seggi che :
 - NON corrispondono necessariamente alle AULE dei gruppi-classe dei propri figli ma sono seggi predisposti appositamente per evitare il contagio;
 - sono posti nei plessi scolastici ove frequentano i rispettivi figli;
 - servono per le votazioni relative al CORSO INTERO
 - sono costituiti da tre genitori : 1 presidente e 2 scrutatori
 - Per motivi sanitari è opportuno :
 - votare nei sopraindicati seggi predisposti ad hoc pervenendo agli stessi nel rigoroso rispetto dell'anti-contagio;
 - limitarsi ed autolimitarsi nel libero movimento;
 - usare se è necessario le aree anti assembramento secondo le indicazioni dei collaboratori scolastici a presidio
 - abbandonare la scuola subito dopo aver espletato le procedure di voto;
 - La tempistica delle operazioni successive è la seguente:
 - **Spoglio, Scrutinio e Proclamazione degli eletti**
 - subito dopo la chiusura delle votazioni
 - secondo gli orari diversificati per ciascun seggio
 - **Conferimento dei verbali da parte del Presidente del Seggio agli uffici di segreteria subito dopo la proclamazione degli eletti o al referente di Plesso**
 - Tutti i genitori sono elettori ed eleggibili
 - gli elettori devono:
 - esibire, al momento del voto, un documento valido di riconoscimento.
 - apporre la propria firma nell'apposito elenco degli elettori
 - sapere che, ai sensi dell' art.5 del Dlgs 297/1994:
 - i rappresentanti in Consiglio di Classe per la Scuola Secondaria I grado sono 4
 - che le elezioni hanno luogo sulla base di un'unica lista comprendente tutti gli elettori in ordine alfabetico esposta fuori dal seggio;
 - gli elettori devono sapere che:
 - è necessario avere una penna personale;
 - gli alunni non sono ammessi nei plessi fuori dall'orario scolastico;
 - sarà interdetto l'accesso a coloro che non sono in grado di ESIBIRE il GREEN PASS (Certificazione verde)
 - sarà interdetto l'accesso a coloro che si presenteranno senza mascherina
 - NON si può permanere nei locali scolastici se non per il tempo strettamente necessario alla votazione
 - L'uso dei guanti è consigliato solo per le operazioni di spoglio delle schede, mentre non è ritenuto necessario durante la gestione delle altre fasi del procedimento.
 - Il Presidente di SEGGIO cura la redazione dei verbali delle operazioni.
 - Nella trasmissione di materiali si osserveranno i principi della minimizzazione di scambi e di osservanza rigorosa dei protocolli sanitari

● 15:00 -15:50 Classe prima ● 15:50 -16:40 Classe seconda ● 16:40 -17:30 Classe terza	Votazioni per le Classi 1A-2A-3A	Seggio n. 1 Plesso BATTISTI
Al termine del proprio turno, ciascun seggio effettuerà le operazioni	<input type="checkbox"/> Scrutinio-verbale: 30 minuti <input type="checkbox"/> Proclamazione eletti – Consegna	<input type="checkbox"/> 1 Rappresentante uscente ex classe 1A 2020-21 <input type="checkbox"/> 2 Rappresentanti uscenti ex classe 2A 2020-21
18:00 -18:20	<input type="checkbox"/> operazioni di sanificazione dei seggi	

● 15:00 -15:50 Classi prime ● 15:50 -16:40 Classi seconde ● 16:40 -17:30 Classi terze	Votazioni per le Classi 1B-2B-3B	Seggio n. 2 Plesso BATTISTI
Al termine del proprio turno, ciascun seggio effettuerà le operazioni	<input type="checkbox"/> Scrutinio-verbale: 30 minuti <input type="checkbox"/> Proclamazione eletti – Consegna	<input type="checkbox"/> 1 Rappresentante uscente ex classe 1B 2020-21 <input type="checkbox"/> 2 Rappresentanti uscenti ex classe 2B 2020-21
18:00 -18:20	<input type="checkbox"/> operazioni di sanificazione dei seggi	

● 15:00 -15:50 Classi prime ● 15:50 -16:40 Classi seconde ● 16:40 -17:30 Classi terze	Votazioni per le Classi 1C-2C-3C	Seggio n. 3 Plesso BATTISTI
Al termine del proprio turno, ciascun seggio effettuerà le operazioni	<input type="checkbox"/> Scrutinio-verbale: 30 minuti <input type="checkbox"/> Proclamazione eletti – Consegna	<input type="checkbox"/> 1 Rappresentante uscente ex classe 1C 2020-21 <input type="checkbox"/> 2 Rappresentanti uscenti ex classe 2C 2020-21
18:00 -18:20	<input type="checkbox"/> operazioni di sanificazione dei seggi	

● 15:50 -16:40 Classi seconde ● 16:40 -17:30 Classi terze	Votazioni per le Classi 2E-3E	Seggio n. 4 Plesso FERRARIS
Al termine del proprio turno, ciascun seggio effettuerà le operazioni	<input type="checkbox"/> Scrutinio-verbale: 30 minuti <input type="checkbox"/> Proclamazione eletti – Consegna	<input type="checkbox"/> 1 Rappresentante uscente ex classe 1E 2020-21 <input type="checkbox"/> 2 Rappresentanti uscenti ex classe 2E 2020-21
18:00 -18:20	<input type="checkbox"/> operazioni di sanificazione dei seggi	

● 15:00 -15:50 Classi prime ● 15:50 -16:40 Classi seconde ● 16:40 -17:30 Classi terze	Votazioni per le Classi 1F-2F-3F	Seggio n. 5 Plesso FERRARIS
Al termine del proprio turno, ciascun seggio effettuerà le operazioni	<input type="checkbox"/> Scrutinio-verbale: 30 minuti <input type="checkbox"/> Proclamazione eletti – Consegna	<input type="checkbox"/> 1 Rappresentante uscente ex classe 1F 2020-21 <input type="checkbox"/> 2 Rappresentanti uscenti ex classe 2F 2020-21
18:00 -18:20	<input type="checkbox"/> operazioni di sanificazione dei seggi	

● 15:00 -15:50 Classi prime ● 15:50 -16:40 Classi seconde ● 16:40 -17:30 Classi terze	Votazioni per le Classi 1G-2G-3G	Seggio n. 6 Plesso FERRARIS
Al termine del proprio turno, ciascun seggio effettuerà le operazioni	<input type="checkbox"/> Scrutinio-verbale: 30 minuti <input type="checkbox"/> Proclamazione eletti – Consegna	<input type="checkbox"/> 1 Rappresentante uscente ex classe 1G 2020-21 <input type="checkbox"/> 2 Rappresentanti uscenti ex classe 2G 2020-21
18:00 -18:20	<input type="checkbox"/> operazioni di sanificazione dei seggi	

● 15:00 -15:50 Classi prime ● 15:50 -16:40 Classi seconde ● 16:40 -17:30 Classi terze	Votazioni per le Classi 1I-2I-3I	Seggio n. 7 Plesso FERRARIS
Al termine del proprio turno, ciascun seggio effettuerà le operazioni	<input type="checkbox"/> Scrutinio-verbale: 30 minuti <input type="checkbox"/> Proclamazione eletti – Consegna	<input type="checkbox"/> 1 Rappresentante uscente ex classe 1I 2020-21 <input type="checkbox"/> 2 Rappresentanti uscenti ex classe 2I 2020-21
18:00 -18:20	<input type="checkbox"/> operazioni di sanificazione dei seggi	

◆ 15:00 -15:50 Classi prime ◆ 15:50 -16:40 Classi seconde ◆ 16:40 -17:30 Classi terze	Votazioni per le Classi 1D-2D-3D	Seggio n. 8 Plesso COSMAI
Al termine del proprio turno, ciascun seggio effettuerà le operazioni	<input type="checkbox"/> Scrutinio-verbale: 30 minuti <input type="checkbox"/> Proclamazione eletti – Consegna	<input type="checkbox"/> 1 Rappresentante uscente ex classe 1D 2020-21 <input type="checkbox"/> 2 Rappresentanti uscenti ex classe 2D 2020-21
18:00 -18:20	<input type="checkbox"/> operazioni di sanificazione dei seggi	

◆ 15:00 -15:50 Classi prime ◆ 15:50 -16:40 Classi seconde ◆ 16:40 -17:30 Classi terze	Votazioni per le Classi 1L-2L	Seggio n. 9 Plesso COSMAI
Al termine del proprio turno, ciascun seggio effettuerà le operazioni	<input type="checkbox"/> Scrutinio-verbale: 30 minuti <input type="checkbox"/> Proclamazione eletti – Consegna	<input type="checkbox"/> 3 Rappresentante uscenti ex classe 2L 2020-21
18:00 -18:20	<input type="checkbox"/> operazioni di sanificazione dei seggi	

◆ 15:00 -15:50 Classi prime ◆ 15:50 -16:40 Classi seconde ◆ 16:40 -17:30 Classi terze	Votazioni per le Classi 1N-2N-3N	Seggio n. 10 Plesso COSMAI
Al termine del proprio turno, ciascun seggio effettuerà le operazioni	<input type="checkbox"/> Scrutinio-verbale: 30 minuti <input type="checkbox"/> Proclamazione eletti – Consegna	<input type="checkbox"/> 1 Rappresentante uscente ex classe 1N 2020-21 <input type="checkbox"/> 2 Rappresentanti uscenti ex classe 2N 2020-21
18:00 -18:20	<input type="checkbox"/> operazioni di sanificazione dei seggi	

◆ 15:00 -15:50 Classi prime ◆ 15:50 -16:40 Classi seconde ◆ 16:40 -17:30 Classi terze	Votazioni per le Classi 1O-2O-3O	Seggio n. 11 Plesso COSMAI
Al termine del proprio turno, ciascun seggio effettuerà le operazioni	<input type="checkbox"/> Scrutinio-verbale: 30 minuti <input type="checkbox"/> Proclamazione eletti – Consegna	<input type="checkbox"/> 1 Rappresentante uscente ex classe 1O 2020-21 <input type="checkbox"/> 2 Rappresentanti uscenti ex classe 2O 2020-21
18:00 -18:20	<input type="checkbox"/> operazioni di sanificazione dei seggi	

◆ 15:00 -15:50 Classi prime ◆ 15:50 -16:40 Classi seconde ◆ 16:40 -17:30 Classi terze	Votazioni per le Classi 1P-2P-3P	Seggio n. 12 Plesso COSMAI
Al termine del proprio turno, ciascun seggio effettuerà le operazioni	<input type="checkbox"/> Scrutinio-verbale: 30 minuti <input type="checkbox"/> Proclamazione eletti – Consegna	<input type="checkbox"/> 1 Rappresentante uscente ex classe 1P 2020-21 <input type="checkbox"/> 2 Rappresentanti uscenti ex classe 2P 2020-21
18:00 -18:20	<input type="checkbox"/> operazioni di sanificazione dei seggi	

◆ 15:00 -15:50 Classi prime ◆ 15:50 -16:40 Classi seconde ◆ 16:40 -17:30 Classi terze	Votazioni per le Classi 1Q-2Q-3Q	Seggio n. 13 Plesso COSMAI
Al termine del proprio turno, ciascun seggio effettuerà le operazioni	<input type="checkbox"/> Scrutinio-verbale: 30 minuti <input type="checkbox"/> Proclamazione eletti – Consegna	<input type="checkbox"/> 1 Rappresentante uscente ex classe 1Q 2020-21 <input type="checkbox"/> 2 Rappresentanti uscenti ex classe 2Q 2020-21
18:00 -18:20	<input type="checkbox"/> operazioni di sanificazione dei seggi	

21 OTTOBRE – PLESSO BATTISTI

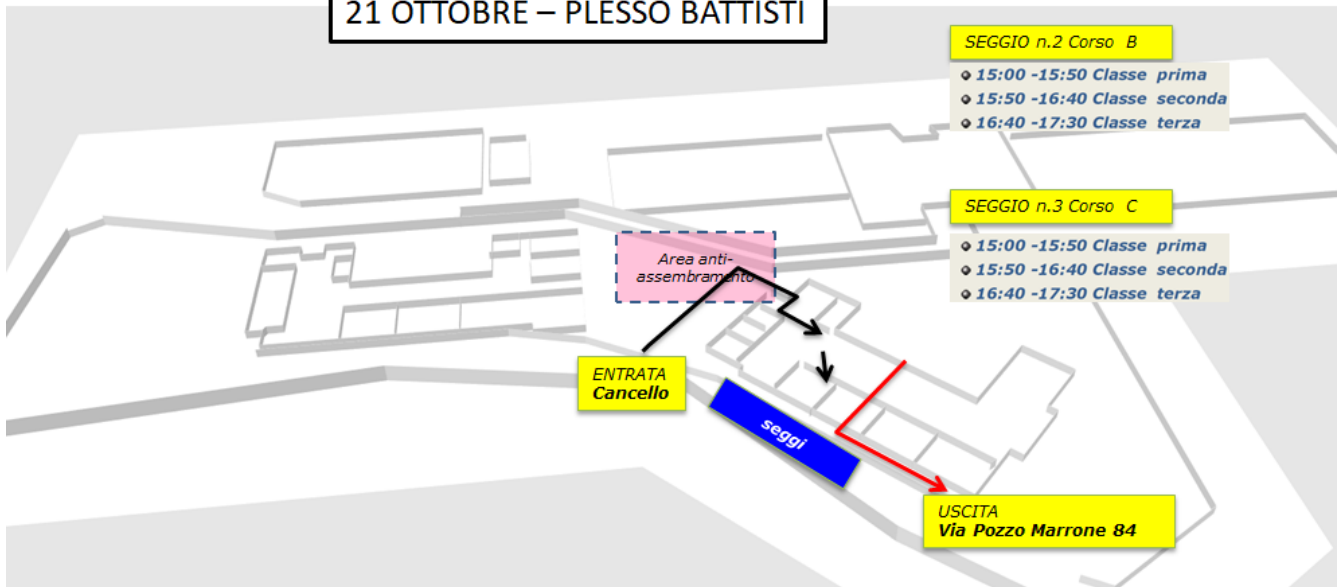

21 OTTOBRE – PLESSO FERRARIS

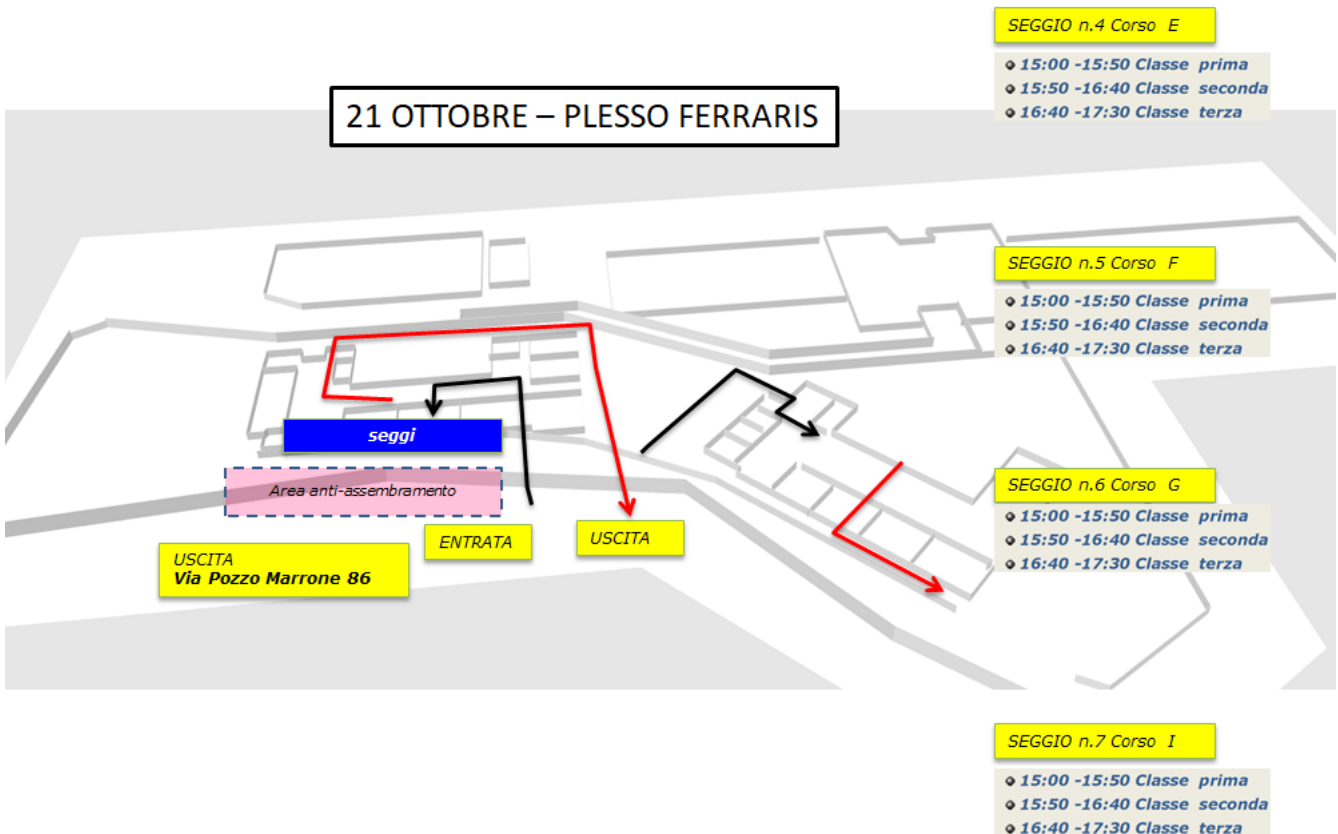

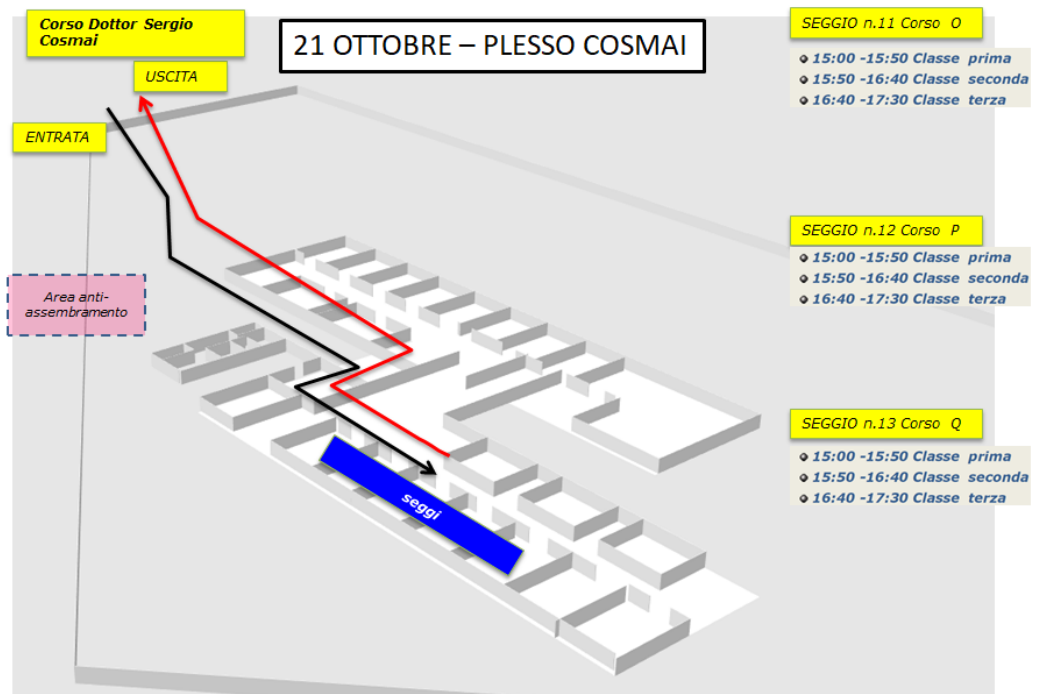
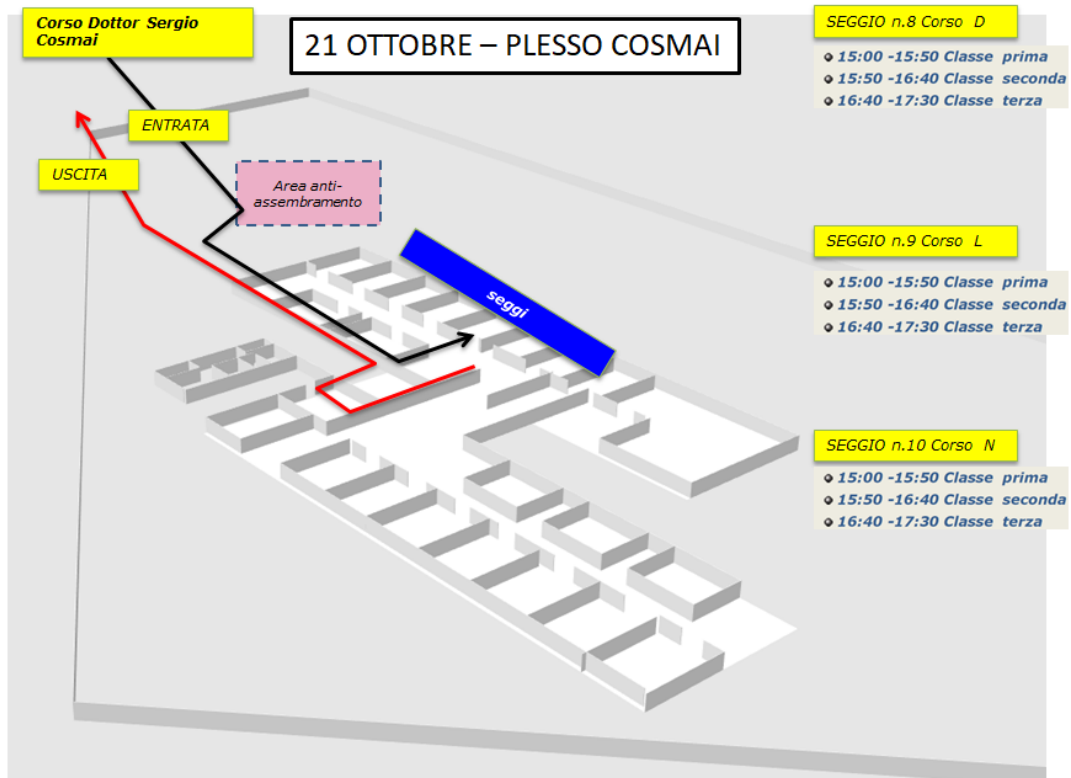

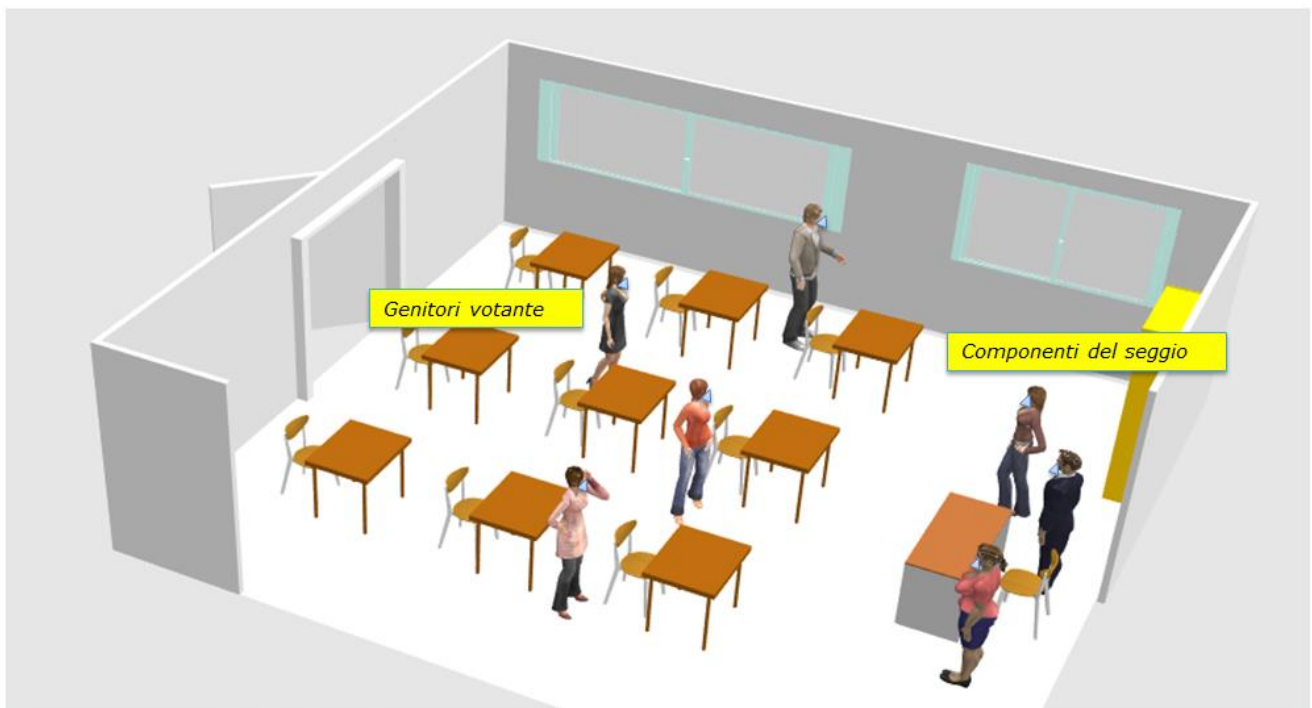

Alternanza di gruppi potenziali di ~140 persone ogni 50 minuti
✓ Ogni elettore deve concludere le operazioni di ingresso nell'edificio, identificazione al seggio, voto e abbandono dell'edificio in un tempo massimo di 3 minuti
✓ ALL'INTERNO DI CIASCUN SEGGIO ci sono fino a 5 postazioni per votare contemporaneamente

La scheda si trova sul banco
Una volta espletata la votazione si consegna e si abbandona il seggio